

Corona richtlijn Gospelkoor Chaverim voor een te houden jaarvergadering in de Emmakerk.

Om in en rond de Emmakerk een veilige situatie voor onze koorleden te waarborgen maken we met hen de volgende algemene afspraken.

- U blijft thuis als u klachten heeft zoals verkoudheid, keelpijn, hoesten, koorts e.d. of personen in uw directe levenssfeer zoals gezin die ook deze klachten hebben (zie ook website Gospelkoor Chaverim)
- Dit gebruikersplan voldoet aan de richtlijnen van de overheid om een veilige situatie te creëren. U maakt voor u zelf de afweging of u onder deze voorschriften valt (rekening houdend met uw eigen gezondheidsrisico's) en de vergadering bezoekt.
- Bij en voor het binnenkomen van de kerk (de enige toegang tot de kerk is via de ingang tegenover de Schakel) houdt u tot anderen (niet zijnde uw huisgenoten) 1,5 meter afstand;
- Bij binnenkomst desinfecteert u uw handen met behulp van de dispenser die daar staat opgesteld;
- U maakt zo weinig mogelijk contact met uw handen aan stoelen, deuren etc.;
- Als u moet hoesten of niezen doet u dat in uw elle boog;
- Jassen e.d. houdt u bij zich (niet ophangen in de garderobe);
- De kerkzaal wordt op gestructureerde wijze (aangegeven op de plattegrond van de kerkzaal) via de hoofdingang aan de Emmastraat verlaten.
- U houdt zich aan de richtlijnen uit dit gebruikersplan en de aanwijzingen van de toezichthouders .
- U bezoekt het toilet alleen als dit noodzakelijk is en maakt dit indien mogelijk na gebruik coronavrij m.b.v. de aanwezige reinigingsmiddelen.

#### Procedure

Vanaf de Emmastraat komen de leden door het hek links van de kerk via de achteruitgang binnen. In de kerkzaal worden zij rechtdoor of linksom achterlangs de Avondmaalstafel en daarna rechtsom via een gangpad naar de stoelen geleid. Na de beëindiging van de vergadering lopen ze door en gaan via de hoofdingang naar buiten. De koorleden houden onderling een afstand van 1,5 m. aan.

#### binnenkomst van kerk en kerkzaal

- De deuren zijn geopend, zodat mensen geen deurklinken of klapdeuren hoeven aan te raken.
- De 1<sup>e</sup> toezichthouder staat bij de ingang van het kerkgebouw en vraagt de leden naar hun gezondheid. Bij binnenkomst desinfecteren de leden de handen met behulp van de dispenser die daar staat opgesteld.
- Er wordt een aanwezigheid lijst getekend
- De 2<sup>e</sup> toezichthouder begeleidt in de kerkzaal de koorleden naar hun plaats. Zij laten de koorleden plaatsnemen.

#### verlaten van de kerk (afbeelding )

- De kerk wordt na de vergadering verlaten via de kerkdeuren aan de Emmastraat (voorheen hoofdingang) op aanwijzingen van de toezichthouders waarbij de koorleden op de stoelen dichtbij de kerkdeuren als eersten de kerk verlaten. Dan volgen de overige rijen.
- De bezoekers houden 1,5 m afstand en gaan daarna direct naar huis. Hoewel begrip bestaat voor het feit dat u elkaar na zoveel tijd weer kunt zien en spreken, willen wij u

met klem verzoeken voor de binnenkomst in de kerk en na het verlaten van de kerk niet samen te komen en zo min mogelijk te converseren.

Deze plattegrond (afbeelding ) is schetsmatig; de verhoudingen zijn bij benadering.

De plattegrond geeft aan hoe de vaste stoelopstelling (in groen) zijn opgesteld. Verder is de looprichting aangegeven (in blauw) en zijn de camera's opstellingen herkenbaar (in rood).

De stoelen zijn voornamelijk 2 aan 2 opgesteld. Tussen ieder stoelenpaar is zijdelings 1,5 meter ruimte van zitting tot zitting. Voorwaarts van poot tot poot is eveneens 1,5 m ruimte. Rechts en links is een gangpad gecreëerd van 1,5 m breed.

LET OP In het midden van de ruimte liggen kabels voor de televisieopnames tijdens kerkdiensten. Het is voor de veiligheid belangrijk dat koorleden hier niet overheen lopen.

De looprichting geeft aan dat de koorleden door het hek naar binnen komen en dan naar de achteringang van de kerk kunnen gaan. Zodoende ontstaat een mogelijke wachtrij naast de kerk i.p.v. op de weg.

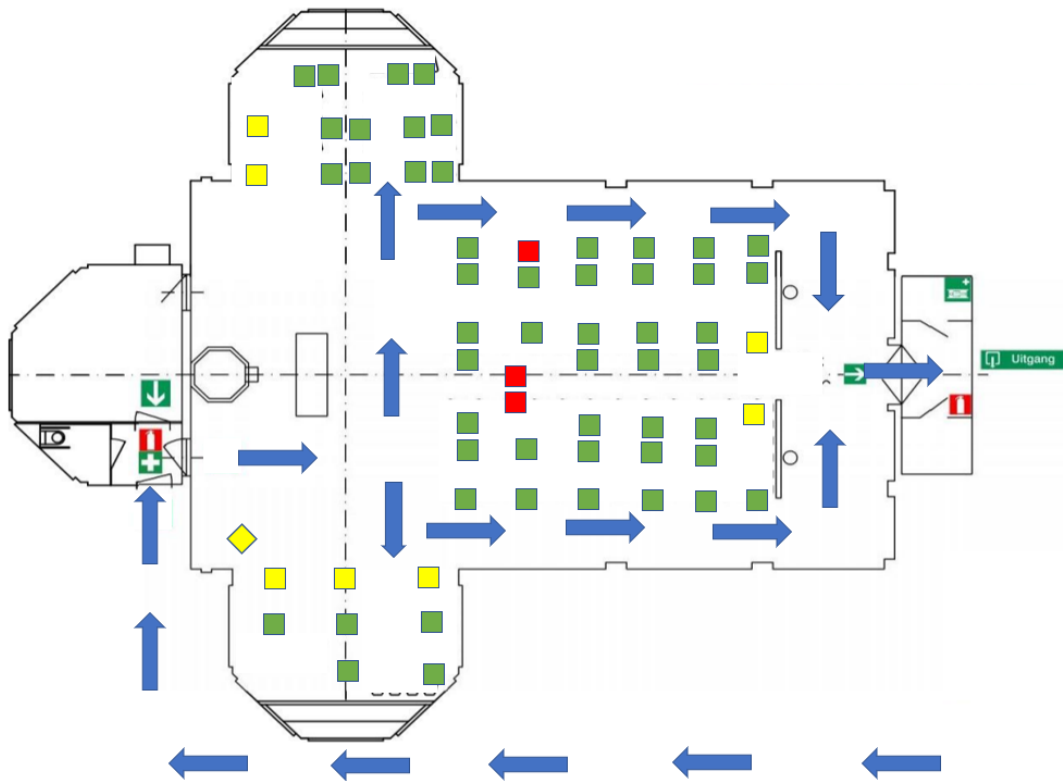

Afbeelding

Namens het bestuur wensen we u een fijne vergadering toe